Slikken van de Heen oost

PDF 7 Bloemen en paddenstoelen

Als je bij de bunker staat bij het Benedensas kijk je op deze manier uit over de Slikken vd Heen oost. ‘Bossen vd Heen oost’ zou nu beter bij het landschap passen. Links, een eindje verderop langs de Heense Dijk, is nog een bunker te zien.

Na 25 jaar vogels tellen wisten we tenslotte toch aardig onze weg in de ruigte te vinden. Natuurlijk viel je wel eens op je snuffert als je in een dichtgegroeide greppel trapte, maar je viel altijd zacht!

Engels Slijkgras *(Spartina anglica)* is, zoals zijn naam al zegt, een echte slikplant. Door het tegenlicht zijn de stampertjes goed zichtbaar. Door de verzoeting en verruiging is hij in dit gebied verdwenen. Hij werd in 1924 ingevoerd in het deltagebied om het slik vast te leggen. Dat lukte zo goed dat hij de bepaald niet vleiende benaming ‘slikpest’ kreeg.

Schorrenzoutgras *(Trichoglin maritima)* groeit op zilte gronden en is dus in dit gebied gedoemd te verdwijnen.

Kleine Brandnetel *(Urtica urens)* langs de Heense Dijk.

Ze stonden in een lange strook onder aan de dijk. Waarschijnlijk had zich daar de schapenmest verzameld die door de regen naar beneden was gespoeld.

Kleine Brandnetel heeft die sterke bemesting nodig. Je ziet ze soms ook in de buurt van kippenhokken.

Jacobskruiskruid *(Jacobaea vulgaris)* kan soms paarsrode stengels hebben. De meeste dieren laten de plant met rust omdat er giftige stoffen in zitten. De **Zebrarups** *(Tyria jacobaeae)* lust er echter wel pap van!

Moerasandijvie *(Tephroseris palustris)* stond vlak na de afsluiting van de Philipsdam langs het schelpstrandje. Europees gezien is het eigenlijk een bedreigde plant. In Nederland weliswaar vrij zeldzaam, maar niet bedreigd.

Flevoland zag na de drooglegging geel van de **Moerasandijvie**. Florist en ecoloog **Eddy Weeda** vindt, dat in plaats van een uitheems roofdier (Leeuw), Moerasandijvie ons nationaal symbool zou moeten zijn! Daar heeft hij een punt!

Langs het schelpstrandje stond op een gegeven moment veel **Parnassia** *(Parnassia palustris).* Binnenin de bloem zie je 5 goudkleurige ‘kandelaartjes’. Ze lokken de insecten naar de 5 witte meeldraden.

Langs de Heense Dijk stond **Poelruit** *(Thalictrum flavum)*. De bloemblaadjes vallen er al heel snel af waardoor je alleen maar meeldraden ziet. Je zou het zo niet zeggen, maar Poelruit is van de Ranonkelfamilie, dus dezelfde familie als bijvoorbeeld boterbloem

Fraai Duizendguldenkruid
(Centaurium pulchellum) op
het schelpstrandje.

Deze **Rietorchis** *(Dactylorhiza majalis subsp. praetermissa)* van 70 cm hoog stond langs ons zelfgemaakte paadje. Hij is gelukkig niet zeldzaam al stonden er op de Slikken vd Heen oost maar een paar.

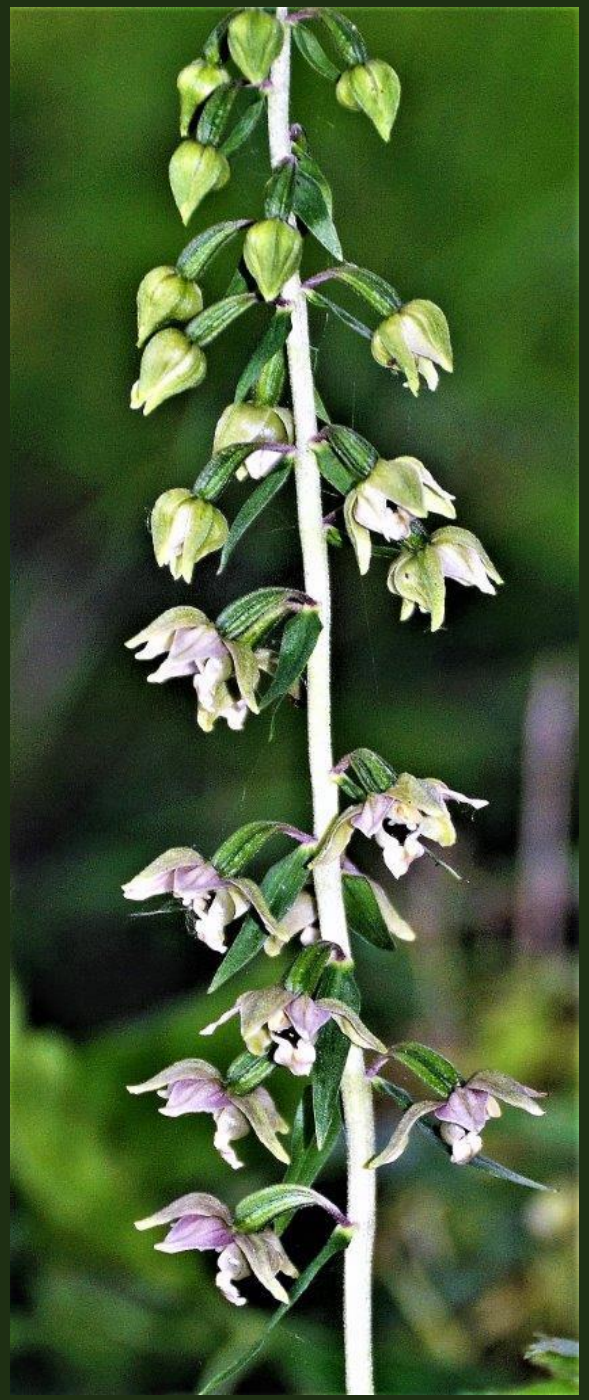

Moeraswespenorchis *(Epipactis palustris)* stond met tientallen exemplaren op de grens van schelpstrandje en bos. De bloemen zijn wat kleiner, maar ze doen qua schoonheid echt niet onder voor de *phalaenopsis* in de huiskamer.

Zilt Torkruid *(Oenanthe lachenalii)* stond met enkele exemplaren aan het eind van het schelpstrandje. Het is een zeldzame schermbloem die als bedreigd op de rode lijst staat.

Bij ontzilting kan hij nog lang stand houden. Dus misschien staat hij er nog wel!

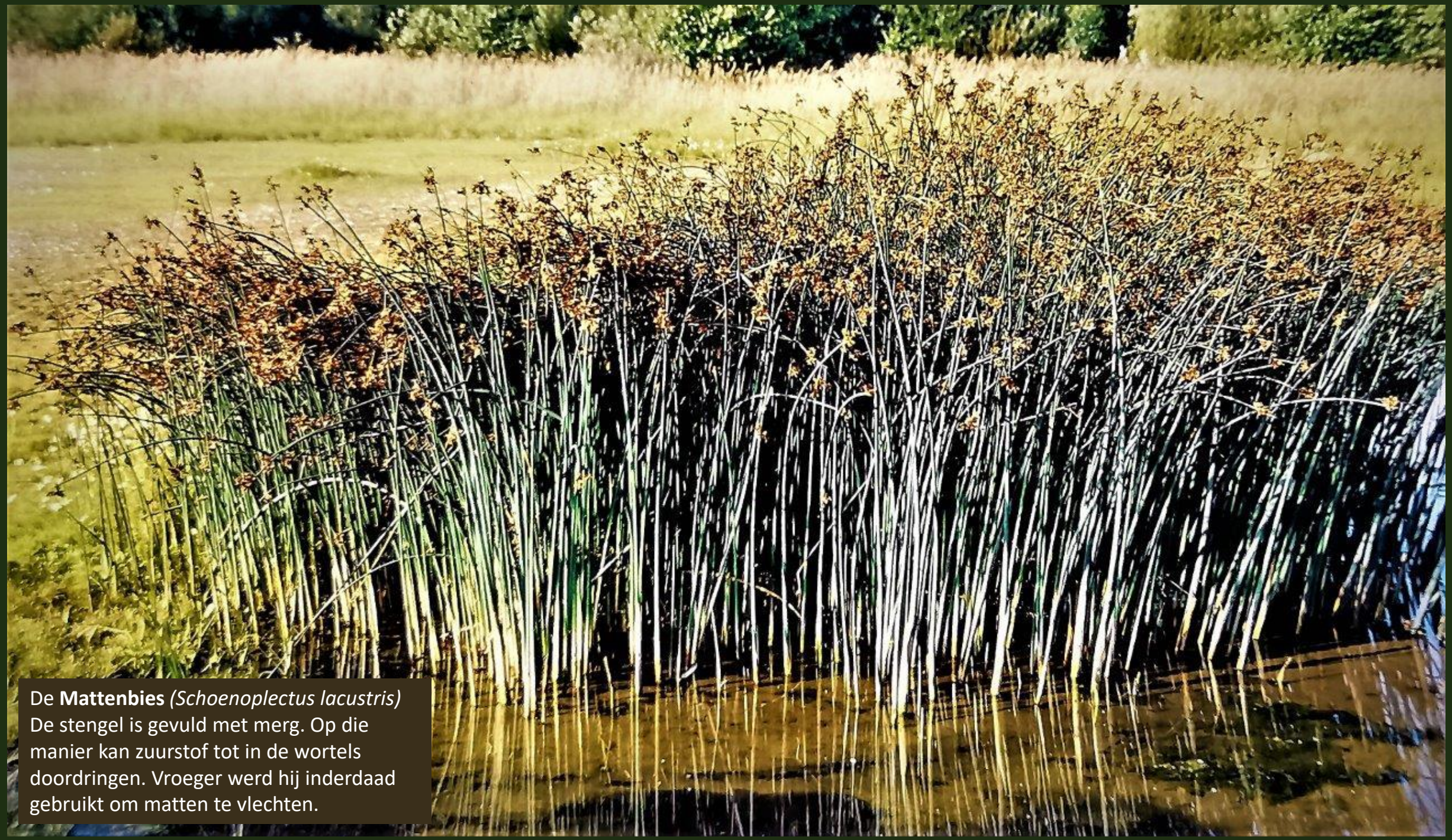

De **Mattenbies** *(Schoenoplectus lacustris)*
De stengel is gevuld met merg. Op die manier kan zuurstof tot in de wortels doordringen. Vroeger werd hij inderdaad gebruikt om matten te vlechten.

De **Knikkende Distel** *(Carduus nutans)*. Ongetwijfeld een van de mooiste van alle distels. Hij stond langs de Heense Dijk.

De lekkerste bramen die ik ooit heb gegeten kwamen van de **Peterseliebraam** *(Rubus laciniata).* Het is een verwilderde kweekvorm. De enorme struik aan de rand van een kreek droeg een overvloed aan grote zoete vruchten.

In het centrum van de bloem (foto rechts) begint de vrucht al te groeien. Ik kan niet wachten!

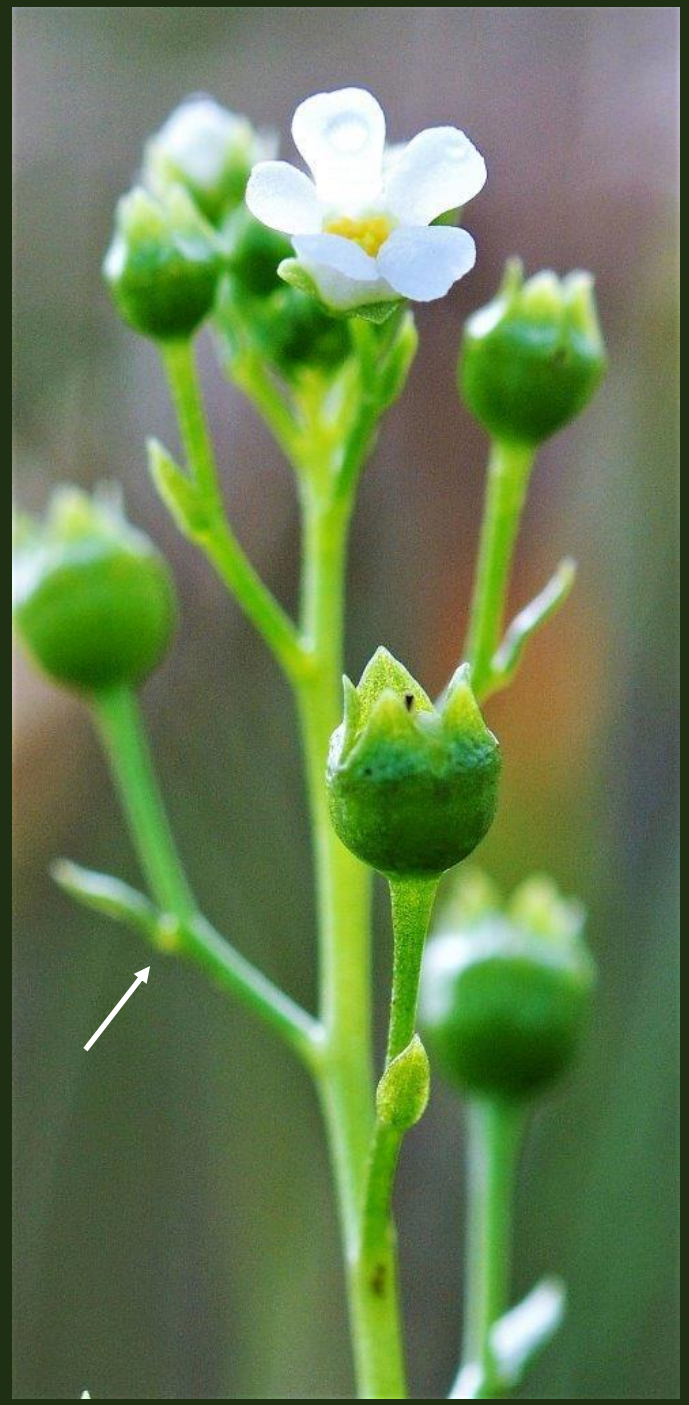

Valse Voszegge *(Carex otrubae).* Ik heb maar aangenomen dat het die is, want er is ook nog de dubbelganger **Voszegge** *(Carex vulpina)* die echter veel zeldzamer is. Je vind ze voornamelijk op kleigronden.

Waterpunge *(Samolus valerandi*) was een van de aardige plantjes die we tegenkwamen. Je moet wel goed naar de grond kijken, want de bloempjes zijn maar 3 mm groot.

De bloemsteeltjes zijn ook apart. Halverwege maken ze een knik en precies op die knik zit een bijna naaldvormig blaadje. (zie pijltje).

In 1991 zagen we op een weilandje langs de Heense Dijk **Knikkende Vogelmelk** *(Ornithogalum nutans).* Het is eigenlijk een stinsenplant die zich blijkbaar ook uit kan zaaien. Naderhand hebben we hem daar trouwens nooit meer gezien.

In augustus 2012 stond er maar weinig te bloeien op de Heense Dijk. Hier en daar toch nog de lichtgroene bolletjes van de **kruisdistel** *(Eryngium campestre)*. Het viel me mee dat de boer ze had laten staan.

Vanwege zijn stekeligheid ligt de naam ‘distel’ voor de hand. Hij hoort echter bij de schermbloemfamilie.

Hier en daar op de wilgenstammen zie je de **Roodporiehoutzwam** *(Daedaleopsis confragosa)*. Op de foto boven zie je de onderkant met de poriën. Als je er op drukt worden ze rood. Het zijn sterke zwammen, want je ziet ze het hele jaar door.

Een paar leden van de vogelwerkgroep namen een jonge **Reuzenbovist** *(Calvatia gigantea)* mee naar huis. Ze schijnen goed te smaken!

Bij rijpheid verspreiden ze wolken met sporen. Om dat aan te tonen heb ik er even met mijn wandelstok op geslagen!

Op weipaaltjes groeien ze niet dus dit zal wel het werk zijn van een of andere grapjas.

De **Grote Parasolzwam** *(Macrolepiota procera)* loop je niet ongezien voorbij. Hij kan wel 30 cm hoog worden. En als de hoed zich volledig heeft uitgespreid kan die ook 30 cm worden.

Het kleine paddenstoeltje rechts is vermoedelijk het **Gewoon Donsvoetje** *(Tubaria furfuracea).*

Paddenstoelen met zulke donkere stelen zie je niet zo vaak. Van het **Gewoon Fluweelpootje** *(Flammulina velutipes)* is bekend dat ze bij het ouder worden donkere stelen krijgen. Ze hebben ook die glanzende toplaag.

Bijna altijd lopen we over de Heense Dijk terug naar het Benedensas. Daarbij moet je je aandacht verdelen tussen de vogels en de dropjes tussen het gras.

toine.rommers@gmail.com